**Les lutteurs de l'agglomération clermontoise au début du 20ème siècle**

# Section lutte

## Les origines

**Marcel Michelin** crée l'Association Sportive Michelin le *11 octobre 1911*. Il a la conviction que la pratique de la culture physique est un facteur de santé et de bien-être. Il veut, alors, en faire profiter un maximum de personnels Michelin. Le complexe sportif de Montlosier, est construit en *1919.* En *1922*, l'ASM - Association Sportive Michelin- devient Association Sportive Montferrandaise pour se mettre en conformité avec une décision de la Fédération Française des Sports Athlétiques. En prenant le nom de Montferrand, un des quartiers de Clermont-Ferrand, où résident de nombreux adhérents, les initiales ASM sont conservées.

Entre temps, en *1920* naît la section lutte, sous la direction d'**Henri GARIMBAY** (Médaillé d'or du club en *1931*). A ses débuts, la section lutte, qui va voir arriver dans ses rangs des grands champions et des personnalités du monde sportif durant toute son histoire, comprend à peine une dizaine de lutteurs. Elle prouve pourtant immédiatement sa vitalité puisque, **Joseph DOMAS,** devient champion de France en *1921*. Il est sélectionné aux jeux olympiques en *1924* à Paris, et va conquérir un 2ème titre de champion de France en *1925*. Il prend aussi les entrainements en main.

**Joseph DOMAS** au centre du dernier rang

La lutte est d'ailleurs très encouragée par M. **Marcel Michelin**, ce qui explique que l'école de lutte, pour les plus jeunes, formée en *1924*, serait la première école des sports de l'ASM.

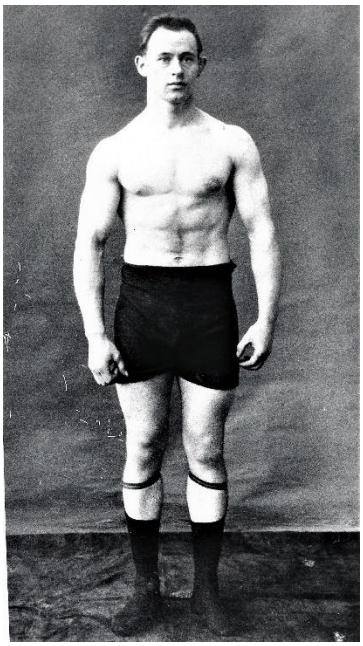

**Joseph Domas**

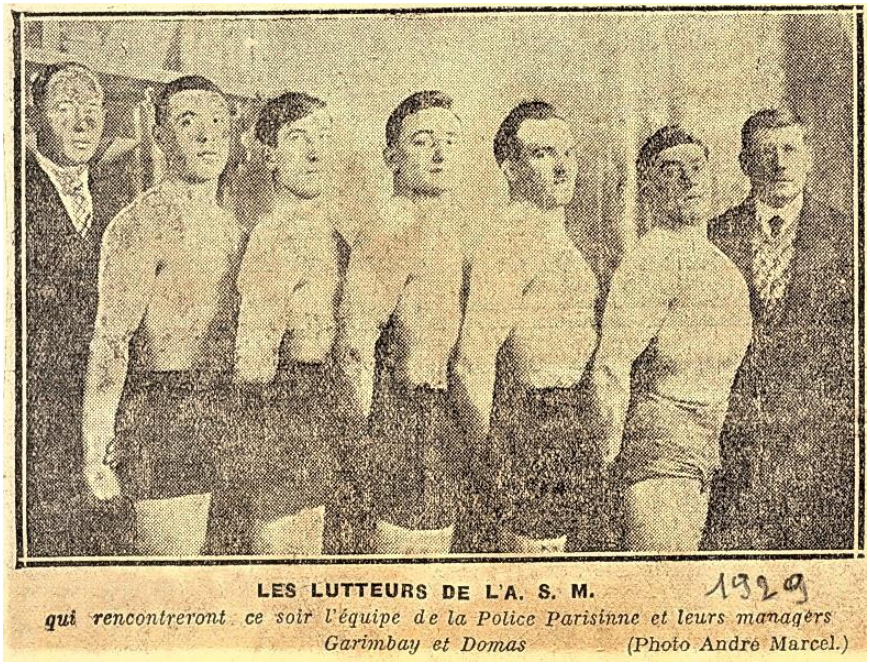

LES LUTTEURS DE L'A. S. M. 1929

*qui rencontreront ce soir l'équipe de la Police Parisinne et leurs managers Garimbay et Domas* (Photo André Marcel.)

Le travail constructif continue donc, les années suivantes. **SOUBEYROUX, RAVEL, BUZZY Lucien, CIRGOUDOUX Maurice** obtiennent des premières médailles aux championnats de France senior et, naturellement, l'un d'eux, **Maurice CIRGOUDOUX**, bien secondé par **CHAPERON**, en *1932*, prend en main la section lutte pour lui donner un nouvel essor.

**Maurice CIRGOUDOUX**

Médaille de bronze aux championnats de France en *1930* et *1932*

Entraîneur à partir de *1932*

Médaille d'or de l'ASM en *1938*

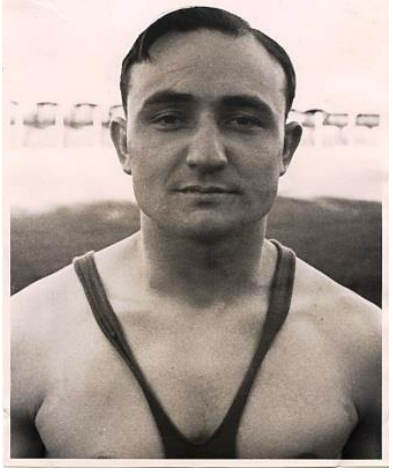

Alors l'Association Sportive Montferrandaise va voir arriver une génération exceptionnelle de lutteurs, principalement en style gréco-romain, qui va régner sur les tapis de France pendant plusieurs décennies. Les montferrandais sont redoutés sur tous les tapis de l'hexagone.

L'Equipe de Lutte de l'A. S. M. en 1933

Dès *1935* et juste avant la deuxième guerre mondiale, quelques-uns vont se faire remarquer comme **Albert BRULON, Gustave DESMAZES, Georges BOURLIER et BOLON** en allant glaner quelques médailles aux championnats de France senior, mais l'un d'eux, **René AURINE**, qui a un des plus beaux palmarès de la lutte gréco-romaine en France, va décrocher son premier titre de champion de France en *1938*.

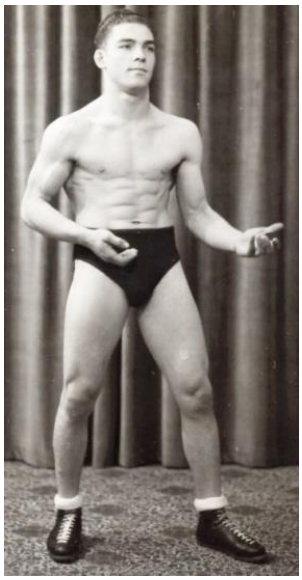

**René AURINE**
Alias « le gros chien »
12 titres de champion de France senior entre *1938* et *1955*.
5ème au championnat du monde en *1950*.
Président de la section lutte à partir de *1952*
Médaille d'or du club en *1953*
Membre du comité directeur de l'A.S.M omnisports en *1963*
Arbitre aux jeux olympiques de *1964*
Président de la commission d'arbitrage de la FILA
Elevé au rang de Commandeur dans l'ordre de la FILA
Légion d'honneur en *1979*

*1936*

La section lutte en *1938* avec **Marcel Michelin**

**Gustave DESMAZES**
2 podiums dont 1 titre au championnat de France senior lutte gréco-romaine
Entraîneur
Président du comité régional
Médaille d'or du club en *1956*

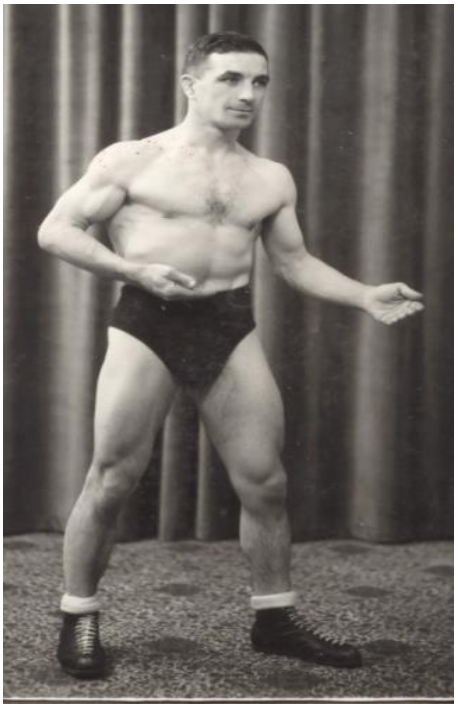

Dans les années *40*, **Robert ROBIN, Maurice VAURE, Henri ANDANSON, Gaston DOMAISON, Henri DUBERNET, DUFFORT, Edmond et Maurice FAURE, GRAS, GRÜNN, René LAUGIER, Edmond LECLANCHE et Christian LESTAGE,** décrochent à leur tour leur 1ères médailles aux championnats de France senior**.**

A partir de *1945*, ce furent les grandes années de lutte à l'A.S.Montferrandaise. La section organise régulièrement des galas, invitant les grandes équipes du moment comme le Club Olympique Bordelais, ou l'US Métro.

Caricature de l'époque

*1946*

**Edmond FAURE**
13 podiums dont 8 titres aux championnats de France senior lutte gréco-romaine
Sélectionné aux JO de Londres *1948* et d'Helsinki *1952*
1er au Jeux méditerranéens à Palerme *1949*
Médaille d'or du club en *1973*

**Maurice FAURE**
12 podiums dont 7 titres aux championnats de France senior lutte gréco-romaine
Sélectionné aux JO d'Helsinki *1952*
2ème au Jeux méditerranéens à Palerme *1949*
6ème des championnats du Monde de Stockohlm en *1950*
Médaille d'or du club en *1973*

**Henri DUBERNET**
**Alias « Mickey »**
4 podiums dont 1 titre au championnat de France senior lutte gréco-romaine
A l'origine de l'annexe Diderot de la section lutte
Entraîneur de l'ASM Plaine dans les années *60/70/80*
Médaille d'or du club en *1980*

**Edmond LECLANCHE**
**Dit « Tonio »**
11 podiums au championnat de France senior
Arbitre aux JO de Mexico *1968*
(Héros de la résistance durant la 2ème guerre mondiale)

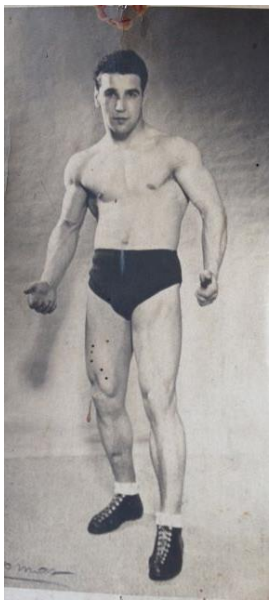

**Gaston DOMAISON**
5 médailles dont 1 titre au championnat de France senior
lutte gréco-romaine
Entraîneur de l'ASM Lutte
Médaille d'or du club en *1970*

Dans les années *50,* **André BEAUDONNAT, BEAULATON, Lucien BERNARD, DORE, François FERME, GLAIZE, Louis JAVION, André LAMY, René LAUGIER, MANICACI, Robert MARION, Antoine PIANO, René SROKA et José TEXEIRA** récoltent à leur tour quelques médailles aux championnats de France senior.

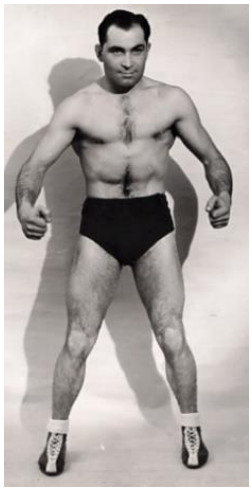

**Lucien, dit « Lulu » BERNARD**
1 médaille au championnat de France senior en lutte gréco-romaine
Entraîneur
Médaille d'or du club en *1992*

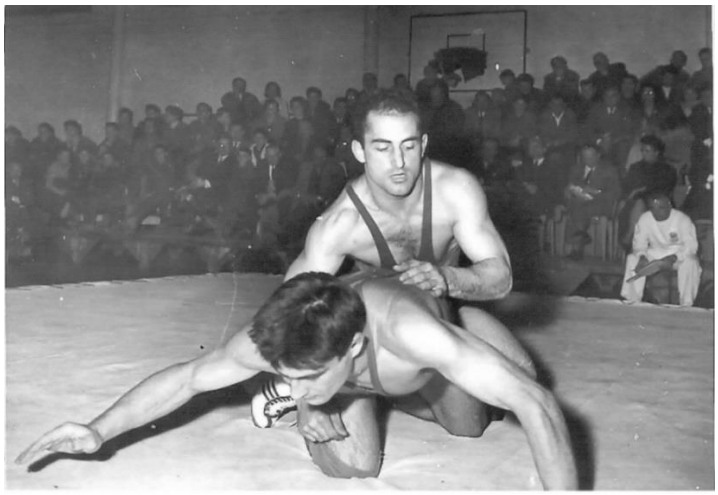

**Antoine, dit « Tony » PIANO**
Championnats de France senior
4 podiums en lutte libre

**La salle de lutte de l'ASM Rue Montlosier**

En *1952*, **René AURINE** devenait Président de la section lutte, aidé dans sa tâche par **Gustave DESMAZES.**

**René Aurine** recevant une distinction,

avec **Louis LAURENT**, Président de la FFL,

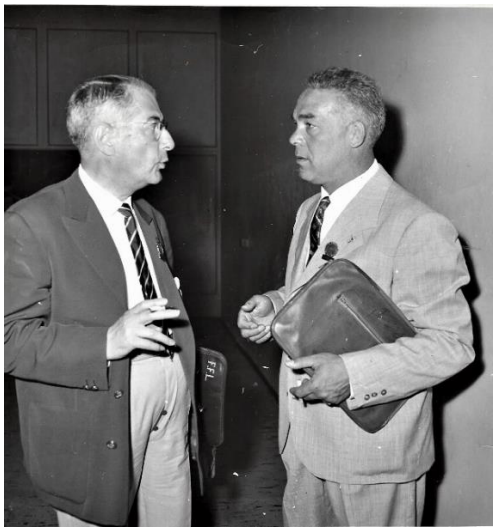

Remettant quelques distinctions

Recevant au club **Bayram SIT**, champion olympique à Helsinki *1952*

A partir de *1958*, arrive le règne d'**André LAMY**, six fois champion de France entre *1958* et *1964* et sélectionné aux Jeux Olympiques de Rome en *1960*. Alors, fréquentes sont les grandes rencontres internationales qui se déroulent Rue Montlosier à Clermont-Ferrand. Les Belges, les Suisses, les Italiens et les japonais viennent en découdre avec l'ASM qui est, à cette époque, la meilleure équipe de France en lutte gréco-romaine.

**André LAMY**
15 podiums au championnat de France senior dans les 2 styles de lutte dont 6 titres en 78 kg lutte gréco-romaine
Sélectionné aux JO de Rome *1960*

Les montferrandais font régner leur loi sur tous les tapis et remplissent la salle Montlosier de spectateurs à chaque fois qu'ils luttent à domicile.

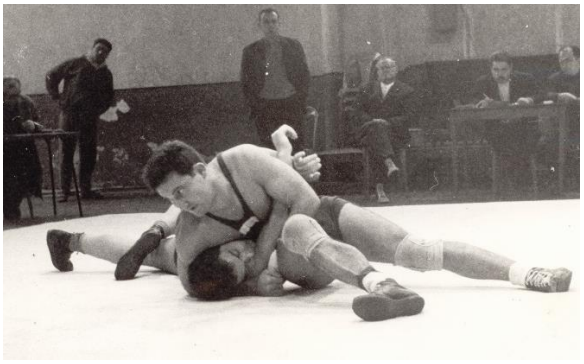

Dans les années *60*, arrivent **B. BERTHELOT, Jean-Luc BESSET, Serge BLANCHER, Aimé BOURLET, Ambroise CASTILLO, Paul CHAMBON, MESSIN, Robert MOULY, Bernard PEREZ** (futur entraîneur de Beaumont Lutte)**, Jean-Claude RAMBOURDIN, Jacques RODRIGUEZ, SAVINO, Robert THERME,** qui vont aussi être médaillés aux championnats de France senior.

**Jean SOL**, arbitre emblématique de cette époque. Il recevra la médaille d'or du club en *1964*

**Le changement**

Depuis sa création et jusqu'en *1963*, l'ASM lutte réussit à conquérir plus de 50 titres de champion de France de lutte gréco-romaine en individuel.

Alors, arrive en *1964* dans ce bastion de la lutte gréco-romaine en France, **André ZOETE**, spécialiste de lutte libre qui va révolutionner ce sport en Auvergne et faire de l'A.S.M. le centre de la lutte libre en France. La génération de lutteurs qu'il forme obtient autant de succès que les anciens jadis en gréco.

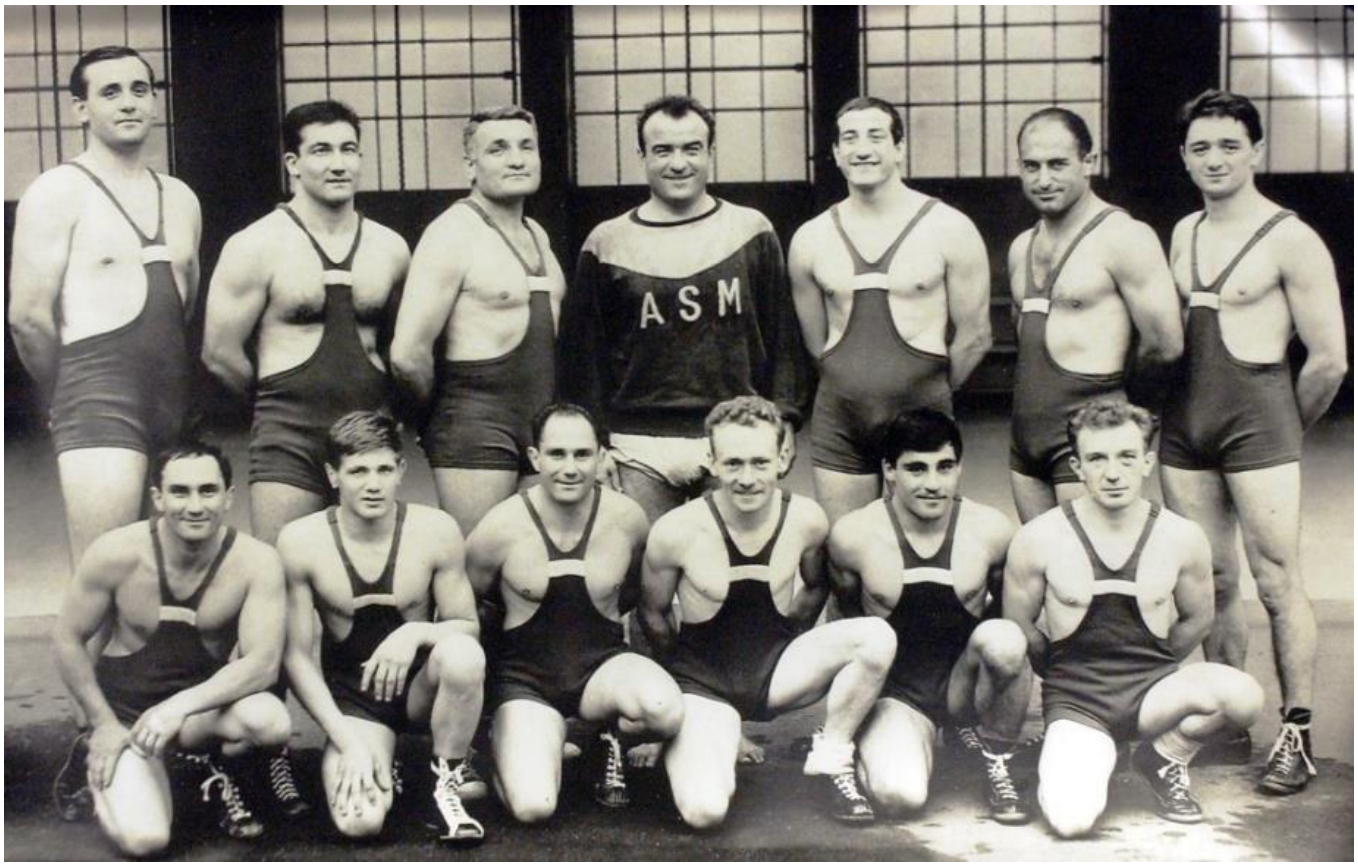


*1964* (la photo aux 7 sélections olympiques)

**André ZOETE**
25 fois Champion de France senior (record de France)
17 en lutte libre (record de France)
8 en lutte gréco-romaine
4ème des JO de Tokyo *1964* en lutte libre
5ème des JO de Melbourne *1952* en lutte libre
8ème des JO de Rome *1960* en lutte libre
10ème des JO de Melbourne *1952* en lutte gréco-romaine
3 participations aux championnats du Monde
Médaillé d'argent aux Jeux Méditerranéen à Beyrouth en *1955* et à Naples en *1963*
Ceinture d'or de la FFL

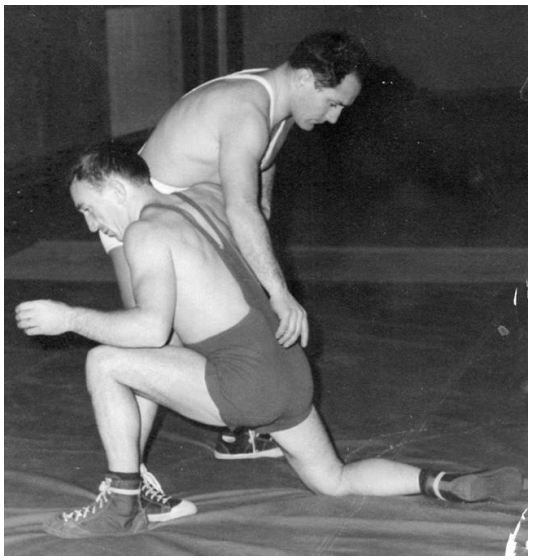

**André ZOETE** intervient pour corriger le placement d'**André LAMY** sous les yeux de **Gaston DOMAISON** et de **Gustave DESMAZES**

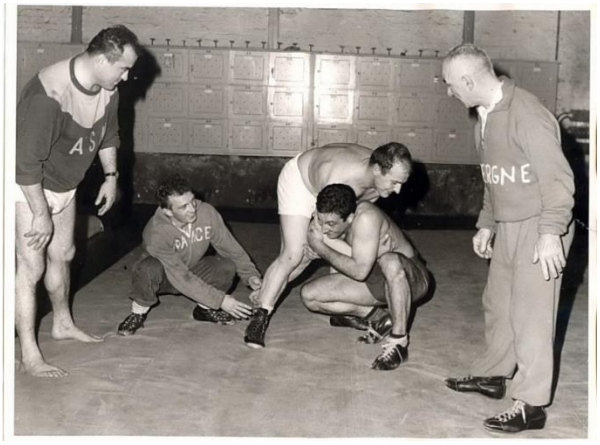

**La génération ZOETE**

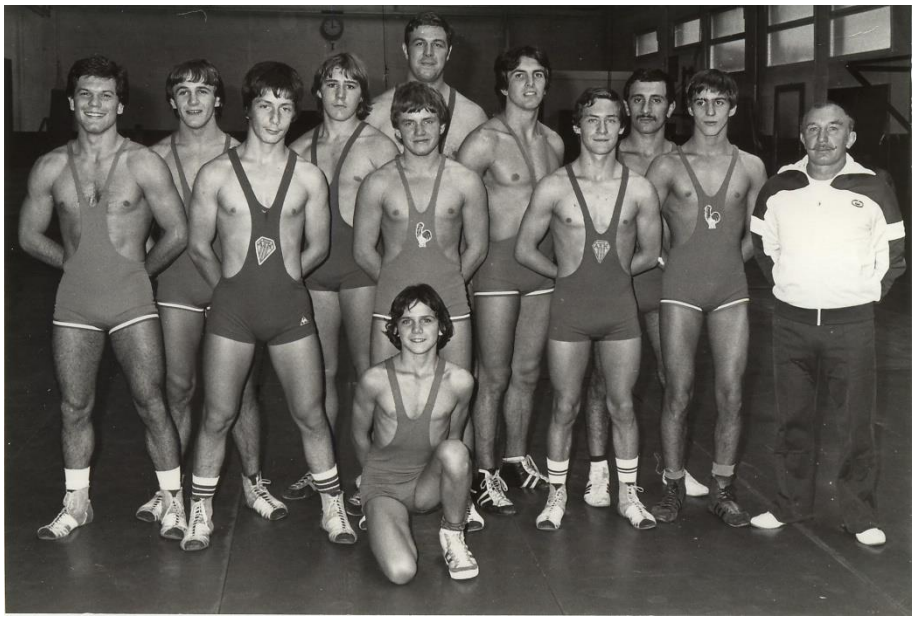

Equipe vainqueur de la Coupe de France en *1980*

En parallèle, en *1968*, **Henri DUBERNET**, aidé de **« Lulu » BERNARD**, vont ouvrir une annexe, à la salle Diderot. Ils vont donner le goût de la lutte à de nombreux jeunes, dont le plus connu est **Christophe ANDANSON.**

F.F.R. 1992-1993
Première Division
3000
49
Montlosier
CLERMONT-FERRAND
TÉLÉPHONE : 37-41
Délivrée le
15. 12. 1980
Membre à Vie
Titulaire de la Médaille de Reconnaissance A. S. M.
Promotion 1980
Nom et Prénoms DUBERNET Henri
Adresse 10, rue de l'amitié MONTFERRAND
LE PRÉSIDENT,
TRIBUNE D'HONNEUR
TRAVEE TH
RANG H
PLACE 5

La génération **DUBERNET**

Dans les années 70, les plus talentueux, médaillés aux France senior en sont **Robert AIT BRAHAM (futur président du stade clermontois lutte, du comité régional de lutte et de la commission nationale d'arbitrage), Christophe ANDANSON, Maurice BOURDIN, Laurent BRAVARD (futur Président du L.C.Chamalières), Eric BRULON (futur entraîneur du L.C.Chamalières), Frédéric CHIRAIN (futur entraîneur du L.C.Chamalières, d'Aulnat lutte et recruteur de lutteurs étrangers pour l'équipe de l'ASM en D1 et D2), Yves CONCHE (futur entraîneur de Beaumont lutte), Bernard DELMOND, Christian FAVY, Didier NICOLAS, Pierre POLOTTI, Yves PRIETO, Christian SOL-CHOMETTAT, Jean-Claude SUNIER, Gilles TEYSSIER, Philippe VIDAL (futur entraîneur de l'équipe de France lutte gréco-romaine).**

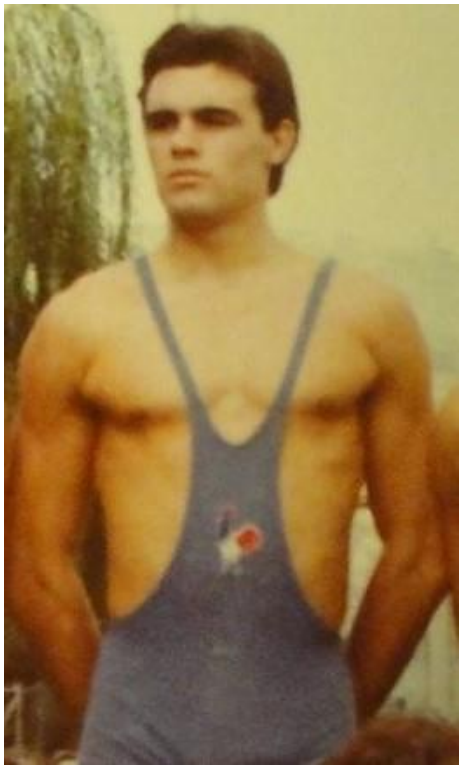

**Christophe ANDANSON**
5 podiums aux championnats de France senior dont 4 titres
Jeux olympiques de Moscou en *1980*
6ème en 90 kg lutte libre
7ème en 90 kg lutte gréco-romaine
4ème des championnats du Monde de *1979*
Médaille de bronze au championnat d'Europe de *1980*
Médaille de bronze aux Jeux Méditerranéens de *1979*
Sous son impulsion nait en *1990* la Fédération Française de Fitness
Créateur du Wrestling Training

Coupe d'Europe des clubs à Gênes

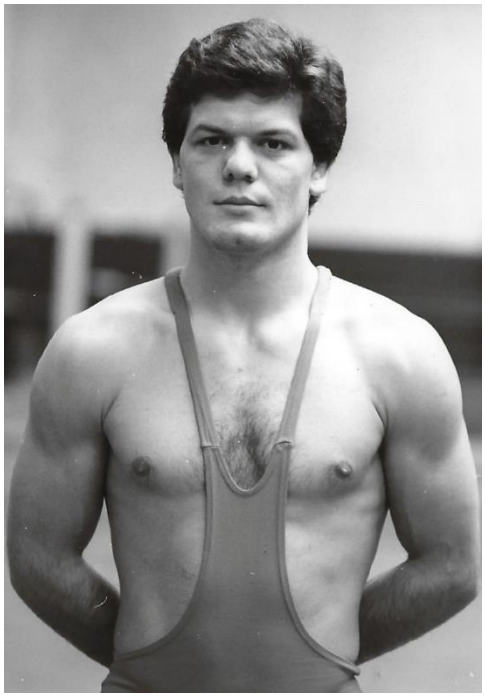

**Didier NICOLAS**
10 podiums aux championnats de France senior dont 4 titres (*1977, 1978, 1979 et 1980*)
Médaille de bronze au championnat du Monde militaire à Téhéran *1978*
Médaille d'argent au jeux Méditerranéens de Split *1979*
2 participations aux championnats du Monde
Mexico *1978* et San Diego *1979*
5 Participations aux championnats d'Europe
Bursa *1977*, Sofia *1978*, Bucarest *1979*, Prievidza *1980*, Lodz *1981*
Monde vétérans
1er à Ankara (TUT) *2009*, Domdidier (SUI) *2010*, Sarajevo (BOH) *2013*, Athènes (GRE) *2015*
2ème à Tirana (ALB) *2011*
3ème à Budapest (HON) *2012*

**Roger Coulon**, qui a fait ses premiers pas sur les tapis de l'A.S.M lutte devient tour à tour Président de la Fédération Française de lutte de *1945 à 1959*, puis Président de la Fédération Internationale de lutte associées de *1952 à 1971*. Il décède en *1971*. Le comité d'Auvergne de lutte va organiser le premier « Mémorial Roger Coulon » en *1972*, et de nombreux montferrandais vont participer à cette manifestation qui va attirer des nations du monde entier avec les plus grands champions du moment.

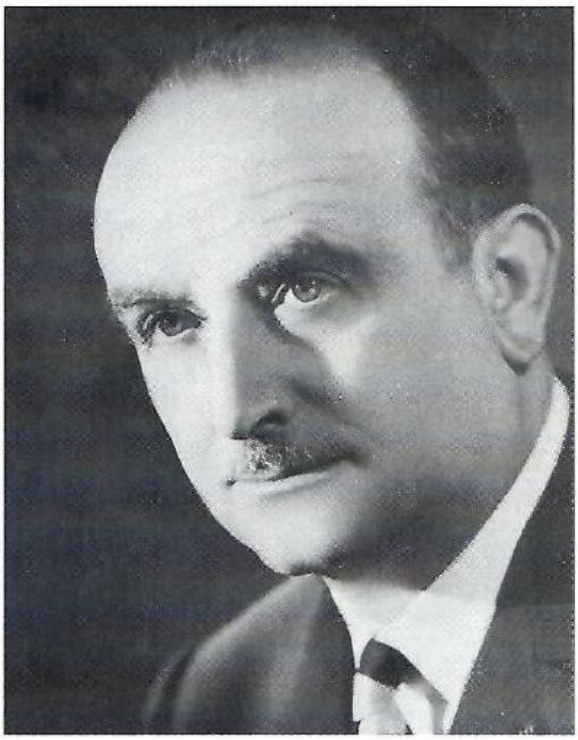

Ensuite, dans les années 80, d'autres jeunes ont rejoint leurs ainés par leurs résultats aux championnats de France senior, comme **Olivier ANDANSON, Dominique ARNAUD, Alain BERGER (futur entraîneur de l'équipe de France lutte libre), Ludovic BETIN, Thierry BOURDIN (futur CTS du comité régional, entraîneur du Pôle France de Ceyrat et entraîneur de l'équipe de France féminine), Hervé BRAVARD, Philippe DELMOND, Thierry FRADIN, Patrick MAS, Serge MAS, Thierry SICARD, Jean-Jacques TAILLANDIER et Robert VIDAL.**

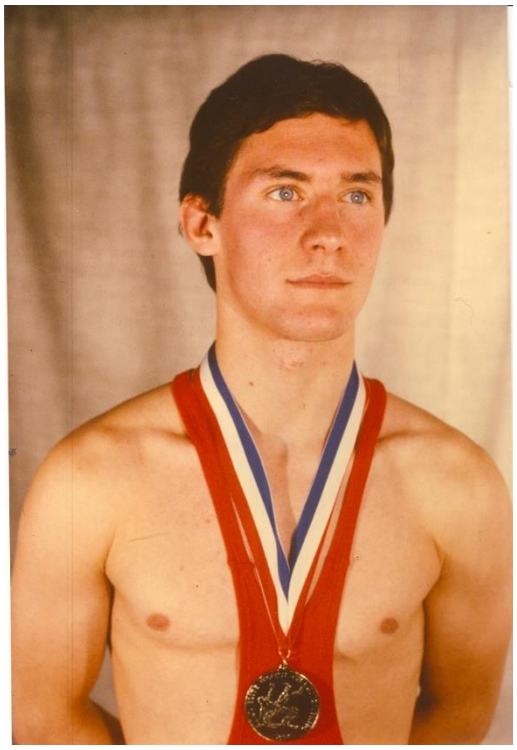

**Serge MAS**
7 podiums au championnat de France senior dont 4 titres
Champion du Monde junior en 1981 en 52 kg lutte libre
Champion du Monde militaire en 1985 en 52 kg lutte libre
Vice-Champion du Monde militaire en 1985 en 52 kg lutte gréco-romaine
Entraîneur
Donne un nouvel élan à la section EPH en *1987*, qui sera intégré à l'ASM Vitalité
Médaille d'or du club en 2015

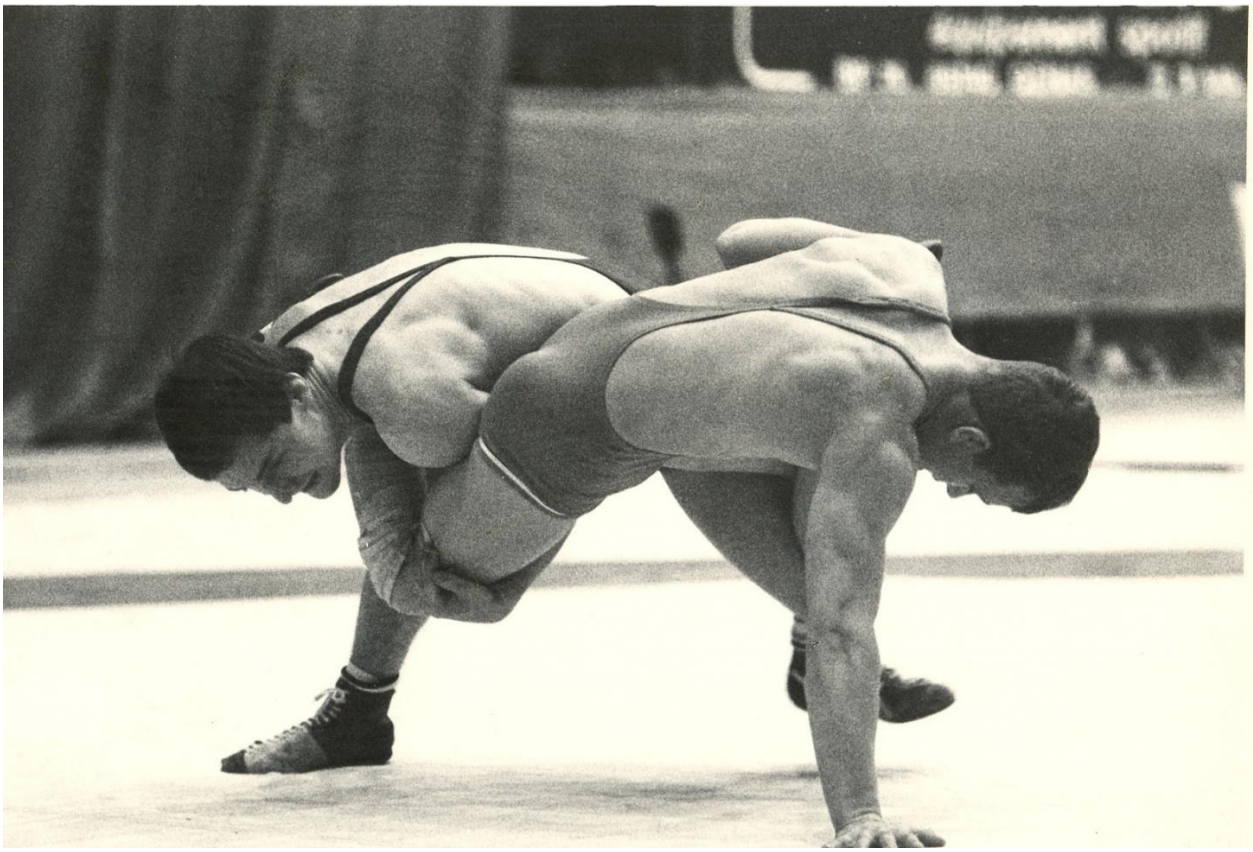

**Serge MAS et Thierry BOURDIN**

Durant toutes ces années, l'effectif de la section ne cesse d'augmenter. De 136 lutteurs en 1964, il dépasse les 200 en 1970.

C'est une grande fierté pour tous les membres impliqués dans la section de voir tous ces jeunes se battre comme de vrais champions. Certains s'entraînent avec **André ZOETE** dans la salle de la rue Montlosier et d'autres dans la salle Diderot où la section annexe ASM Plaine est formée par M. **DUBERNET**.

La rivalité sportive est telle, que dans les tournois régionaux, les jeunes représentent l'ASM Montlosier ou l'ASM Plaine. Mais lorsqu'il faut partir en dehors de l'Auvergne, tout le monde représente l'ASM.

Durant toutes ces années, l'ASM glane de nombreux titres de champions de France minimes et cadets, préparant l'avenir. Par équipe, l'ASM s'illustre puisqu'elle a obtenu six titres de champion de France et quatre deuxièmes places entre 1974 et 1980.

**La crise**

L'A.S.M. est alors le meilleur club de France. Pourtant, une crise éclate au début des années 80 et certains de ces seniors à forte personnalité entrent en conflit avec l'encadrement, ce qui conduit la plupart des lutteurs à partir vers d'autres clubs ou à stopper leur carrière.

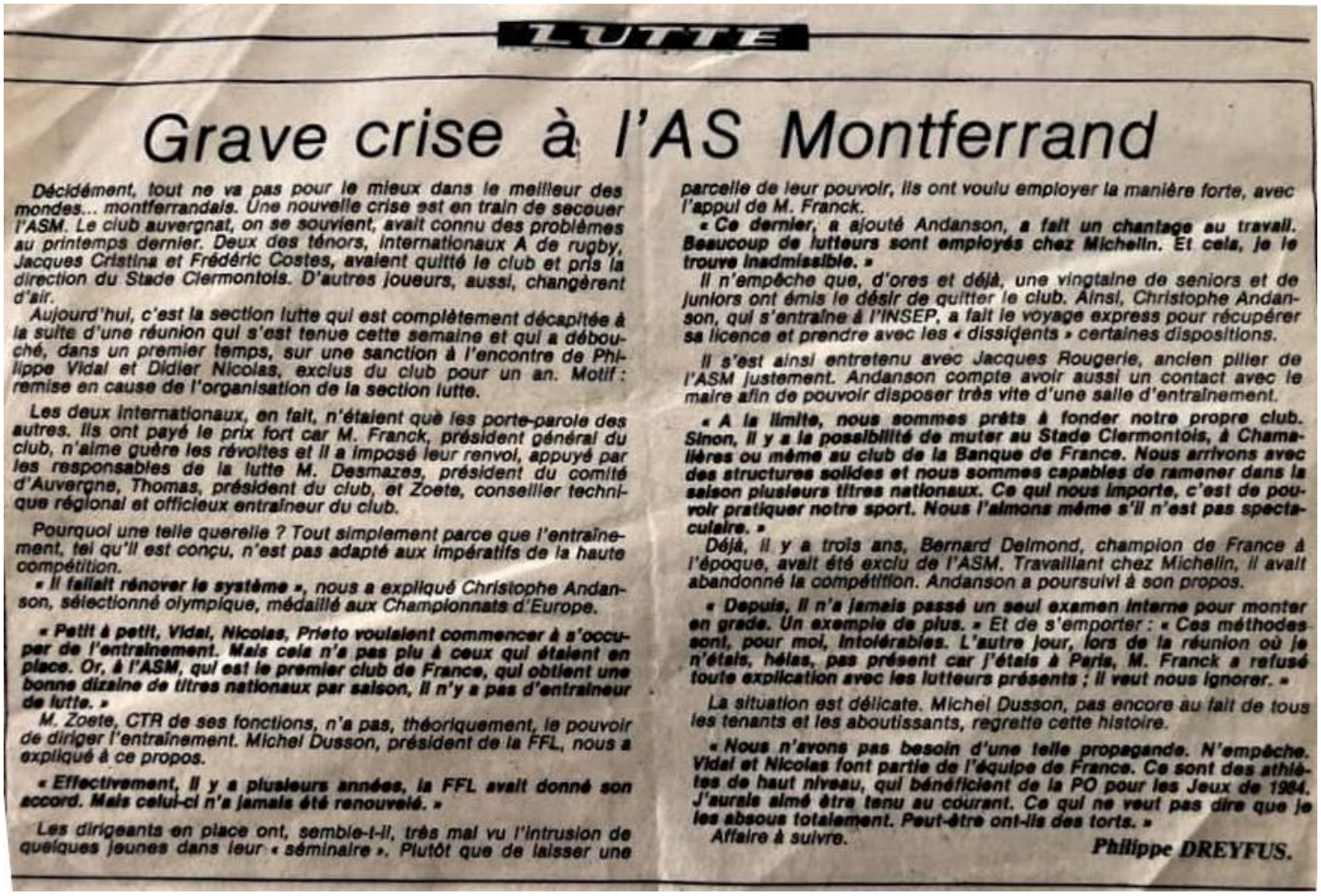

LUTTE

# Grave crise à l'AS Montferrand

*Décidément, tout ne va pas pour le mieux dans le meilleur des mondes... montferrandais. Une nouvelle crise est en train de secouer l'ASM. Le club auvergnat, on se souvient, avait connu des problèmes au printemps dernier. Deux des ténors, internationaux A de rugby, Jacques Cristina et Frédéric Costes, avaient quitté le club et pris la direction du Stade Clermontois. D'autres joueurs, aussi, changèrent d'air.*

*Aujourd'hui, c'est la section lutte qui est complètement décapitée à la suite d'une réunion qui s'est tenue cette semaine et qui a débouché, dans un premier temps, sur une sanction à l'encontre de Philippe Vidal et Didier Nicolas, exclus du club pour un an. Motif : remise en cause de l'organisation de la section lutte.*

*Les deux internationaux, en fait, n'étaient que les porte-parole des autres. Ils ont payé le prix fort car M. Franck, président général du club, n'aime guère les révoltes et il a imposé leur renvoi, appuyé par les responsables de la lutte M. Desmazes, président du comité d'Auvergne, Thomas, président du club, et Zoete, conseiller technique régional et officieux entraîneur du club.*

*Pourquoi une telle querelle ? Tout simplement parce que l'entraînement, tel qu'il est conçu, n'est pas adapté aux impératifs de la haute compétition.*

*« Il fallait rénover le système », nous a expliqué Christophe Andanson, sélectionné olympique, médaillé aux Championnats d'Europe.*

***« Petit à petit, Vidal, Nicolas, Prieto voulaient commencer à s'occuper de l'entraînement. Mais cela n'a pas plu à ceux qui étaient en place. Or, à l'ASM, qui est le premier club de France, qui obtient une bonne dizaine de titres nationaux par saison, il n'y a pas d'entraîneur de lutte. »***

*M. Zoete, CTR de ses fonctions, n'a pas, théoriquement, le pouvoir de diriger l'entraînement. Michel Dusson, président de la FFL, nous a expliqué à ce propos.*

***« Effectivement, il y a plusieurs années, la FFL avait donné son accord. Mais celui-ci n'a jamais été renouvelé. »***

*Les dirigeants en place ont, semble-t-il, très mal vu l'intrusion de quelques jeunes dans leur « séminaire ». Plutôt que de laisser une parcelle de leur pouvoir, ils ont voulu employer la manière forte, avec l'appui de M. Franck.*

***« Ce dernier, a ajouté Andanson, a fait un chantage au travail. Beaucoup de lutteurs sont employés chez Michelin. Et cela, je le trouve inadmissible. »***

*Il n'empêche que, d'ores et déjà, une vingtaine de seniors et de juniors ont émis le désir de quitter le club. Ainsi, Christophe Andanson, qui s'entraîne à l'INSEP, a fait le voyage express pour récupérer sa licence et prendre avec les « dissidents » certaines dispositions.*

*Il s'est ainsi entretenu avec Jacques Rougerie, ancien pilier de l'ASM justement. Andanson compte avoir aussi un contact avec le maire afin de pouvoir disposer très vite d'une salle d'entraînement.*

***« A la limite, nous sommes prêts à fonder notre propre club. Sinon, il y a la possibilité de muter au Stade Clermontois, à Chamalières ou même au club de la Banque de France. Nous arrivons avec des structures solides et nous sommes capables de ramener dans la saison plusieurs titres nationaux. Ce qui nous importe, c'est de pouvoir pratiquer notre sport. Nous l'aimons même s'il n'est pas spectaculaire. »***

*Déjà, il y a trois ans, Bernard Delmond, champion de France à l'époque, avait été exclu de l'ASM. Travaillant chez Michelin, il avait abandonné la compétition. Andanson a poursuivi à son propos.*

***« Depuis, il n'a jamais passé un seul examen interne pour monter en grade. Un exemple de plus. »*** *Et de s'emporter :* ***« Ces méthodes sont, pour moi, intolérables. L'autre jour, lors de la réunion où je n'étais, hélas, pas présent car j'étais à Paris, M. Franck a refusé toute explication avec les lutteurs présents ; il veut nous ignorer. »***

*La situation est délicate. Michel Dusson, pas encore au fait de tous les tenants et les aboutissants, regrette cette histoire.*

***« Nous n'avons pas besoin d'une telle propagande. N'empêche. Vidal et Nicolas font partie de l'équipe de France. Ce sont des athlètes de haut niveau, qui bénéficient de la PO pour les Jeux de 1984. J'aurais aimé être tenu au courant. Ce qui ne veut pas dire que je les absous totalement. Peut-être ont-ils des torts. »***

*Affaire à suivre.*

**Philippe DREYFUS.**

Alors, la salle de lutte de la Rue Montlosier va voir de moins en moins de monde sur son tapis chaque année et le peu de lutteurs restant rejoint l'annexe Diderot, d'autant plus, qu'après une longue réflexion, le site de l'ASM omnisports, Rue Montlosier s'avérant dépassé et difficile à rénover, son transfert est décidé à la Gauthière en septembre 1990.

Entre temps, et dès le début des années 80, **Yves PRIETO** un des seuls seniors restés au club vient rejoindre **Henri DUBERNET**, qui va progressivement lui confier les rênes de la section lutte. **Christian COUTURIER** (Médaille d'or du club en *1999*), Président de la section lutte, aidé de **Jean PARRY** (Médaille d'or du club en *2007*) secrétaire de la section, propose d'embaucher **Serge MAS** afin d'épauler **Yves PRIETO.** Ils sont rejoints par **Didier NICOLAS**.

Alors, les seuls lutteurs restant, **Dominique ARNAUD, Serge MAS, Thierry SICARD, Ludovic BETIN** et le retour de **Didier NICOLAS**, sont rejoints par une nouvelle équipe de jeunes qui vont récolter quelques médailles aux championnats de France senior, comme **Jean-Philippe CHAZEIX, Rodolphe KREUTZER, Mohamed ELLAOUI (Futur entraîneur de la section lutte) et Nathalie MIANAT** qui va être le 1ère montferrandaise médaillée aux France senior.

**Nathalie MIANAT**

Entre temps, le comité d'Auvergne organise, grâce à son expérience du « Mémorial Roger Coulon » les championnats du Monde senior en *1987* à la Maison des sports de Clermont-Ferrand. De nombreux montferrandais participeront au bon déroulement de cette manifestation Deux ex montferrandais, **Thierry BOURDIN et Eric BRULON** participeront en temps que compétiteur. **Patrice MOURIER**, de Lyon, récoltera la médaille d'Or

Alors, à partir de *2000***,** de nouveaux jeunes, vont truster les médailles aux championnats de France senior, comme, **Vincent AKA**, **Patrick BAWOL, Daniel et Filipe DA SILVA, Ibrahim SELLOUM (Futur entraîneur de la section lutte, du Pôle France de Ceyrat et de l'équipe de France cadet lutte libre), Ibrahim ZENGIN (Futur entraîneur de la section lutte)**

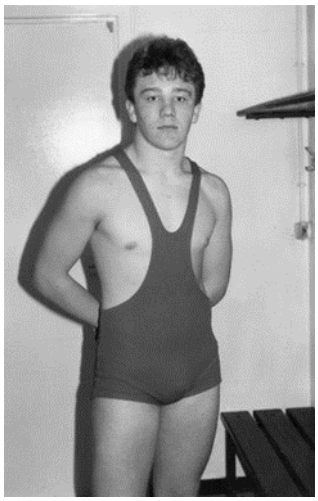

**Patrick BAWOL**
15 Médailles aux championnats de France senior lutte libre et lutte gréco-romaine dont 2 en or en *1996* et en *2002* en lutte libre
Médaille de bronze au championnat du Monde vétéran *2006* à Riga (Lettonie)

**Vincent AKA AKESSE**
6 titres de champion de France senior lutte libre
3 participations aux JO
Sydney *2000*/Athènes *2004*/Pékin *2008*
3 participations aux championnats du Monde
Ankara *1999*/New York *2003*/Bakou *2007*
1 médailles d'or à Tunis *2000* et 2 médailles d'argent à Casablanca *1997*, au Caire *1998* aux championnats d'Afrique
1 médaille d'argent au championnat d'Europe Varna 2005
1 médaille d'argent aux Jeux Méditerranéens Almeria *2005*

Médaille d'or du club en 2009

Entraineur national lutte féminine
Instructeur UWW
Président de l'Association Sportive et Culturelle de Grand Bassam (Côte d'Ivoire)

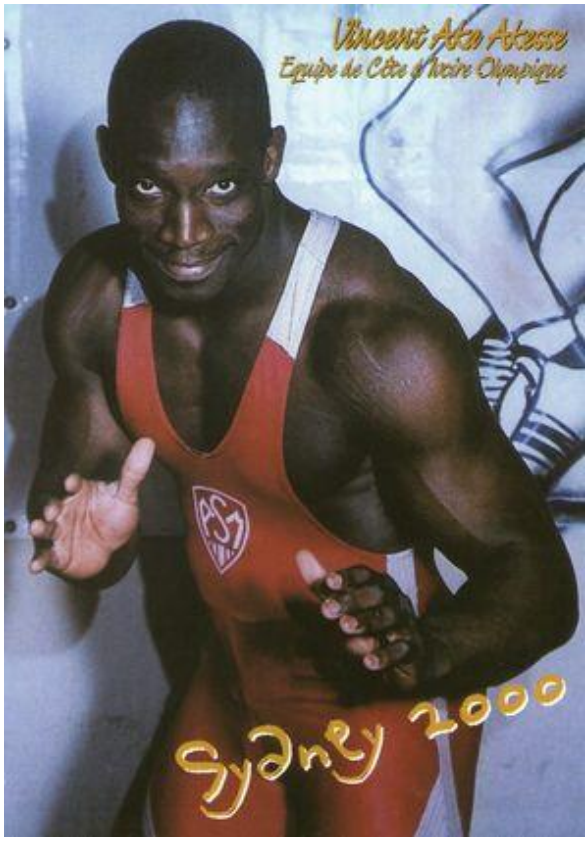


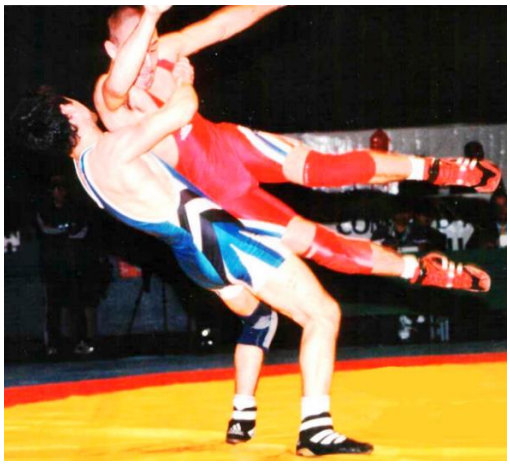

**Filipe DA SILVA**
10 Médailles aux championnats de France senior lutte libre et lutte gréco-romaine dont 2 en or en *1999* en lutte gréco-romaine et en *2000* en lutte libre
Champion du Monde vétéran Riga *2006*

Entraîneur

**Le début de la lutte féminine**

Dans ces années *1990 et 2000*, la lutte s'ouvre aux femmes, sur une adaptation de la lutte libre. Aussitôt l'ASM Omnisports accueille ces jeunes filles sur les tapis de la rue Diderot. Rapidement, elles obtiennent de bons résultats en compétition régionales et, en 1993, **Nathalie MIANAT**, préparée par **Serge MAS** est vice-championne de France. Dans les années 2000, un groupe de filles, emmené par **Yves PRIETO**, composé par **Audrey et Claire PRIETO, Meryem SELLOUM, Virginie FLORES et Annie THOMAS** vont aussi récolter leurs lots de médailles aux championnats de France senior au même titre que les garçons.

**Meryem SELLOUM FATAH**
8 podiums aux championnats de France senior dont 5 titres en *2003/06/08/09/10*
4 participations aux championnats du Monde senior Budapest (HUN) *2005*, Guangzhou (CHN) *2006*, Herning (DAN) *2009*, Moscou (RUS) *2010*
2 Médailles de bronze aux Championnats du Monde universitaires Izmir à (TUR) *2005* et Oulan-Bator (MGL) *2006*
5 participations aux championnats d'Europe à Riga (LAT) *2003*, Moscou (RUS) *2006*, Sofia (BUL) *2007*, dont 2 médailles de bronze à Vilnius (LTU) *2009* et Baku (AZE) *2010*
Médaille d'argent aux jeux Méditerranéens Pescara (ITA) *2009*

**Audrey PRIETO**
Championne France senior en 2005, 2006, 200, 2008, 2009,2010, 2011 et 2013
Championnat du Monde
Médaille d'or à Bakou (AZE) 2007 et médaille de bronze à Tokyo (JAP) 2009
Sélection olympique à Pékin 2008
Championnats d'Europe
Médailles d'argent à Varna (BUL) 2005 et Bakou (AZE) 2010
Médaille de bronze à Moscou (RUS) 2006

Membre de la conférence régionale du sport Athlètes paris 2024
Marraine du CROSIF
Présidente de Paris U.S.Métro omnisports

Engagée contre les violences dans le sport et pour l'accessibilité aux femmes aux instances dirigeantes auprès de différentes instances comme la formation dirigeantes au CNOSF et la formation des hauts potentiels avec Fémix sport

Membre du comité de suivi du MMA auprès du ministère sport

La génération **PRIETO**

*1988*

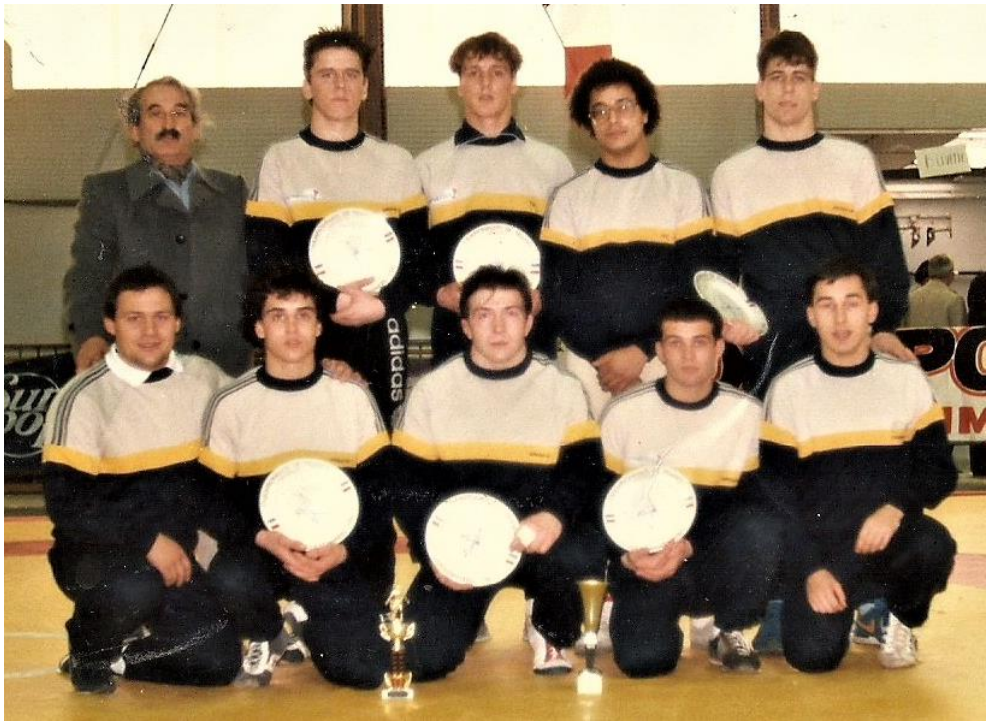


Très vite**, Yves PRIETO** comprend que le championnat de France par équipe est un moyen de souder un groupe entre jeunes et anciens, aussi bien chez les filles que chez les garçons. Ces derniers montent sur la 3ème marche du podium de la D1 durant 4 années de suite de *1999 à 2002*, sont régulièrement sur la plus haute marche du podium du classement par équipe senior lutte libre lors des championnats de France individuels et ils sont même 3ème de la Coupe d'Europe des clubs lutte libre en *2001*. Les filles après plusieurs participations reçoivent leur consécration en remportant la Coupe de France lutte féminine en 2003.

**Yves PRIETO**
Entraîneur emblématique de la section lutte dans les années 80, 90 et début 2000.
3 podiums aux championnats de France senior dont un titre en 1977
7ème des Monde vétérans en 1998

**Le virage**

Depuis 2001, l'ASM Omnisports concentre ses efforts dans le haut niveau sur le rugby et son Centre de Formation. Les autres sections, doivent donc se réinventer, et la section lutte en premier, avec à sa tête **Lionel GUITTARD** (Médaille d'or du club en *2018*) comme Président. Le championnat par équipe n'est plus une priorité. Voyant quelques-uns de ses meilleurs lutteuses et lutteurs partir, **Rodolphe KREUTZER**, en place à plein temps depuis 1999, comprend qu'il faut changer de stratégie. L'accent est mis sur un travail de fond sur la masse et sa formation. C'est le début des cycles lutte dans les écoles. Les séances ne doivent plus être seulement ludique, elles doivent être en rapport avec le projet de ces écoles, avec les notions de vivre ensemble, du respect du partenaire… C'est aussi le début des animations lutte dans les Maisons de quartier, les fêtes de quartier, les dispositifs de la ville de Clermont-Ferrand comme Pass/Sport, Sable Show, le forum des sports en début de saison, des annexes dans les quartiers ou les écoles primaires et les premières classes lutte au collège La Charme (qui seront intégrées à la Cité des Talents)

« **Atoutsport** » Forum des sports

Annexe **Jean Moulin**

**Fête de quartier** à Croix-Neyrat

En conséquence, de nouvelles têtes affluent à la section lutte. **Mohamed ELLAOUI** et **Filipe DA SILVA**, puis **Ibrahim SELLOUM** pendant un temps, et **Ibrahim ZENGIN** plus tard, prenant leur retraite sportive tour à tour, renforcent l'encadrement avec **Rodolphe KREUTZER** chez les plus jeunes au départ, mais progressivement se consacrent aux ados, puis aux adultes.

Pourtant chez les plus jeunes, les créneaux horaires, qui leur sont réservés, passent progressivement de 2 à une douzaine par semaine. Il faut donc aussi renforcer l'encadrement. **Rodolphe KREUTZER**, incite donc chaque année les jeunes à participer à des formations pour aider à l'encadrement et arbitrer dans les compétitions. De ce fait, rapidement, des jeunes entraîneurs et arbitres, essentiels, viennent en soutien dans les cours U7, U9, U11, U13, le multisports, l'école de rugby et aux compétitions régionales.

Depuis les années *2000*, on peut noter l'arrivée de nombreuses familles du Caucase (Tchétchénie, Daguestan, Kabardino-Balkarie, Arménie et Géorgie) sur Clermont-Ferrand. Dans cette partie du Monde, la lutte, sport national, influence la culture et fait partie de l'éducation des jeunes. Naturellement, ils trouvent le chemin de la salle Diderot. Et pour ces jeunes, ce lieu est un endroit où ils s'intègrent et s'épanouissent.

**L'amicale des supporters de l'ASM lutte**, vient aussi renforcer la section. L'aide au paiement de la licence, le t-shirt en début d'année, le goûter de Noël, la sortie de fin d'année sont une partie de ses actions

## Les actions de l'ASM lutte

Dispositif **Pass/Sport** de Clermont-Ferrand pendant les petites et grandes vacances

Gymnase Verlaguet (Centre ville)

Gymnase Thèvenet à Saint-Jacques

**Sable Show** pendant les grandes vacances

**Pieds d'immeuble**

**Fête de l'ASM Lutte**

En parallèle, un tournoi imaginé par **Lionel GUITTARD**, et son équipe, après une réflexion sur la création d'une manifestation sportive regroupant les poussins jusqu'aux seniors va éclore le *dimanche 16 novembre 2003.* Dans la continuité de sa formation, et en particulier des jeunes arbitres, la section lutte va pouvoir proposer énormément de surfaces de combat, ce qui va rendre le tournoi attrayant.

De tournoi régional il devient vite un rendez-vous national incontournable, allant même jusqu'à rayonner à l'international avec de nombreux clubs étrangers qui s'y invitent chaque année.

**Evolution du trophée des volcans**

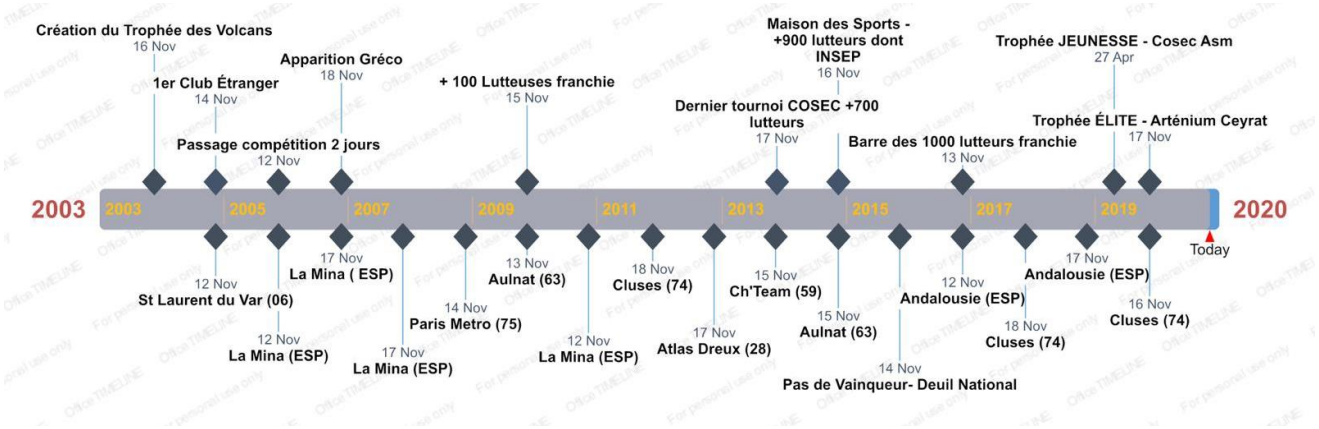


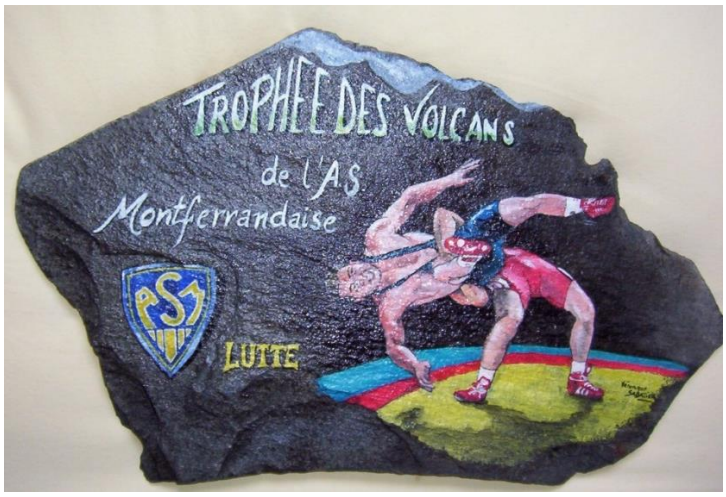

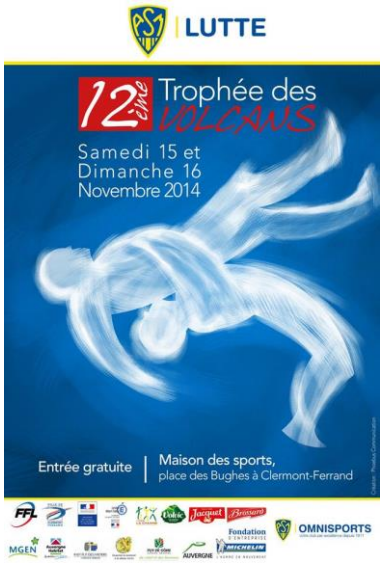

La nouvelle génération de lutteuses et lutteurs du début du 21ème siècle, représentée par **Emma GATIGNOL Margot LAURENT**, **Chakir ANSARI, Temerlan AZIZOV, Morad BAHYAOUI, Xavier BEAUFORT, Benjamin FROMENT, Moncef HAROUCH, Alibek KAIRBEKOV, Lucien LE VAN, Latuf MADI, Mustapha SELLOUM et Nicolas TAVERNESE** glane son lot de médailles au championnat de France senior.

**Chakir ANSARI**

7 podiums aux championnats de France senior dont un titre en *2012*

Participations

Jeux Olympiques de Rio *2016*

Championnats d'Europe de *2012* Belgrade (SRB)

Championnat d'Afrique

Médaille d'Or Marrakech (MAR) *2017*

Médaille d'Argent Hammamet (TUN) *2019*

Médaille de Bronze Alexandrie (EGY) *2015*, Alger (ALG) 2020

Médaillé de Bronze aux Jeux Africains Rabat (MAR) *2019*

Champion de la Méditerranée *2014* Kanjiza (SRB)

Jeux méditerranéens *2019* Tarragone (ESP)

**Karim SAIB**, devient Président de la section lutte en *2012*. Il cherche à faire reconnaître l'engagement social de la section lutte dans la cité clermontoise. C'est le début, des conventions entre l'ASM omnisports et certains partenaires privés (bailleurs sociaux…) et publics, avec en ligne de mire l'aide à la licence et les actions au pied des immeubles. C'est le début des visites de la caserne des pompiers par nos jeunes lutteurs.

L'esprit du projet de l'ASM omnisports SPORT AVENIR JEUNESSE (SAJ) vient de naître. Il est axé sur le développement de l'éducation citoyenne par la pratique du sport et notamment la lutte, ardemment défendu par **Pascal THIBAULT** (Président de l'A.S.M omnisports) et **Karim SAIB**, Président de l'ASM lutte.

Le *samedi 29 août 2015*, Place de Jaude, à Clermont-Ferrand a lieu « les Rencontres ASM Lutte », événement consacré à la mise en valeur de la lutte. Il s'inscrit dans une démarche globale sportive et socio-éducative voulue par **Karim SAIB**. Ces Rencontres s'inscrivent aussi dans l'esprit « SAJ ».

Karim SAIB installe le trophée des volcans à la Maison des Sports de Clermont-Ferrand.

**L'équipe des entraîneurs** en *2010*

**El Brus SHAKHBULATOV, Mohamed ELLAOUI, Rodrigo RODRIGUEZ, Tony PIANO, Ibrahim SELLOUM, Julie GATIGNOL, William SIMONET, Rodolphe KREUTZER et Filipe DA SILVA L'équipe des entraîneurs** en *2013* autour de son Président **Karim SAIB**

On reconnait debout **Rodolphe KREUTZER (Responsable technique), Bruno MANONI, Ibrahim ZENGIN, Karim SAIB (Président), Constantin BUSTAMANTEM, Moncef HAROUCH, Mohamed ELLAOUI,** et à genou **Margot LAURENT, Angélique MENA, Julie GATIGNOL et Mathilda KREUTZER**

L’inauguration de la rénovation de la salle Diderot, lieu de vie de la section lutte de l'ASM Omnisports, 10 rue Diderot à Clermont-Ferrand, a lieu le *13 novembre 2015*, en présence de **Pascal THIBAULT, de Karim SAIB, d'Audrey PRIETO** (Marraine du Trophée des volcans) ainsi que des partenaires privés et publics et des acteurs en lien avec la vie de l'AS Lutte. En plus de la rénovation de la salle de lutte, des vestiaires et des toilettes garçons, des vestiaires et sanitaires filles, pour mieux accueillir le public féminin ainsi qu’un bureau et une salle de réunion sont aménagés.

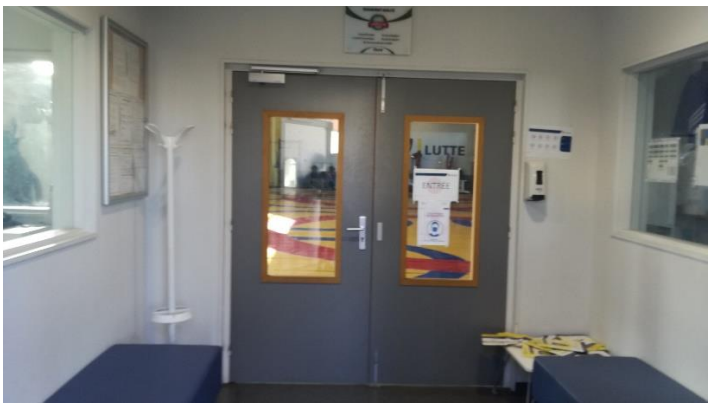


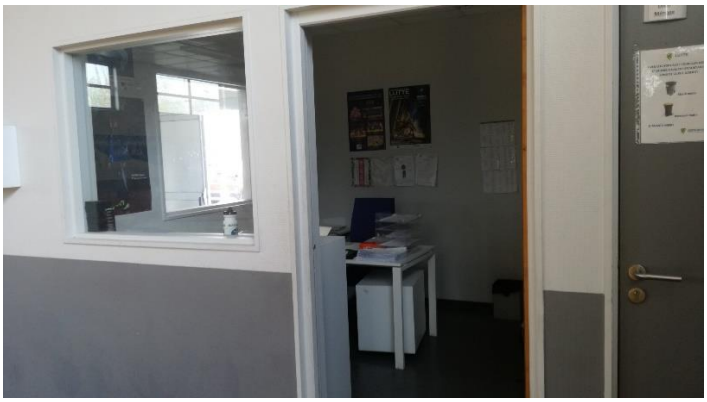

La lutte féminine prenant une nouvelle dimension, **Pablo RODRIGUES** (entraîneur de lutte), puis **Stéphane COUDOUX** (Préparateur Physique), tous les 2, pères de lutteuses, rejoignent **Rodolphe KREUTZER** dans le projet féminin. Ils vont apporter un soutien dans les déplacements, la préparation physique et la communication autour de l'équipe féminine.

**Fabien BASTIDE**, l'arbitre emblématique de la section lutte depuis 2000, n'hésite pas à parcourir la France entière et l'Europe pour officier dans les compétitons où participent les montferrandais.

**Augustin Oliveira**, ex lutteur de haut niveau, rejoint la section lutte en *octobre 2015* sur un poste d'agent de développement. Il participe aux animations dans le milieu scolaire et dans la cité clermontoise que la section a l'habitude de réaliser. Il crée une annexe à La Fontaine Du Bac et la section lutte sport adapté avec l'aide **d'Abder ANAFLOUS**, ancien lutteur à l'ASM, et éducateur à l'IME de Pompignat.

Il se consacre progressivement la section Sport Avenir Jeunesse de l'ASM omnisport.

En *2015*, **Anne-Charlotte PASQUIER** réalise « Les Grands Hommes », qui reçoit le Prix "de la diversité" en *2015* au festival Traces de Vies de Clermont-Ferrand (France).
« Sur les tapis de l'association sportive montferrandaise (ASM) - section lutte, plusieurs générations de lutteurs se côtoient, des poussins aux vétérans. La réalisatrice aborde ce sport très masculin avec douceur, détachant un à un les portraits individuels du groupe, saisissant les gestes fraternels des ainés qui encouragent de plus jeunes, s'attardant sur la poussière qui vole dans un rayon de soleil. »

**Rodolphe KREUTZER** crée le « wrestling game ». En général, l'animation est proposée sur réservation, aux enfants de 6 à 16 ans (licenciés ou non) qui désirent faire leur anniversaire avec leurs amis. Un animateur assure une heure de jeux de lutte ludiques dans un cadre festif, qui fédèrent le groupe comme le crocodile (Loup lutteur où il faut plaquer les enfants pour les éliminer), le tir à la corde et certains traditionnels comme le l'épervier ou le béret revu à la sauce lutte. C'est un moyen supplémentaire de recruter des futurs lutteurs et tous les gains sont reversés à l'amicale des supporters de l'ASM lutte.

**Pendant ce temps-là, le championnat de France par équipe poursuit son cours.**

Equipe du championnat de D1 en *2016*

Equipe du championnat de D1 en *2017*

Equipe championne de France D2 en *2018*

Equipe du championnat de D1 en *2019*

**Yves GONTHIER**, devient Président de la section lutte en *novembre 2017*. Il assure la continuité du projet de l'ASM lutte et apporte sa touche personnelle sur l'organisation du trophée des volcans en créant deux organisations distinctes.

Le **trophée Volcans jeunesse**, aussi appelé « challenge **Henri DUBERNET »** est destiné aux catégories U7, U9, U11 et U13. Il revient sur le site traditionnel de La Gauthière, dont la 1ère édition a lieu fin *avril 2019*.

Le **trophée des volcans Elite** installe désormais ses tapis à l'Arténium de Ceyrat. La date du week-end de mi-novembre est conservée. L'avancée notoire, est l'arrivée de **Klaus AMBUSTER**, spécialiste allemand de l'appariement tout informatisé, qui remplace **Gérard MASSIMINO** aux commandes de 2003 à 2017**.** En effet, ces dernières années, le trophée accueillant toujours plus de compétiteurs sur ses tapis, l'ancienne technique d'appariement nécessite l'arrivée d'une nouvelle technologie.

Les jeunes participants autour **d'Henri DUBERNET** lors du Trophée des volcans Jeunesse *2019*

Les montferrandais spécialiste de la lutte libre lors du trophée des volcans Elite *2019*

**La Covid 19**

*Le 17 mars 2020*, date de début du premier confinement, lié à l'**épidémie de la Covid 19**, la section doit stopper l'activité lutte pendant plusieurs mois. Seuls les lutteurs inscrits sur les listes de haut niveau avec les entraîneurs peuvent pratiquer la discipline. Cependant la section lutte, propose à ses adhérents de multiples activités sans contact à l'intérieur ou à l'extérieur selon les restrictions pour tout son public.

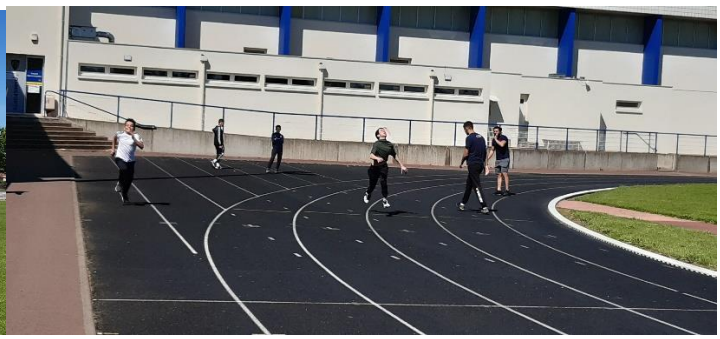

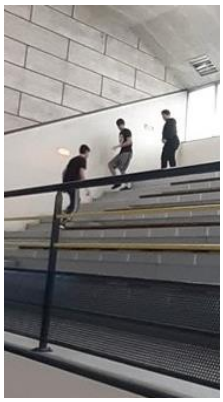

**Les tableaux d'honneur**

*Chronologie des Présidents*

**Henri GARIMBAY**
**Maurice CIRGOUDOUX**
**René Aurine**
**Henri THOMAS**
**Roger DAVID**
**Serge LE BOLES**
**Christian COUTURIER**
**Lionel GUITTARD**
**Karim SAIB**
**Yves GONTHIER**
**Didier NICOLAS**
**Yves GONTHIER**

*Médaillés d'or de l'A.S.M engagés dans la section lutte*

| | |
|---|---|
| **1931** | **Henri GARIMBAY** |
| **1938** | **Maurice CIRGOUDOUX** |
| **1953** | **René Aurine** |
| **1956** | **Gustave DESMAZES** |
| **1964** | **Jean SOL** |
| **1970** | **Gaston DOMAISON** |
| **1973** | **Edmond et Maurice FAURE** |
| **1976** | **Roger DAVID** |
| **1980** | **Henri DUBERNET** |
| **1992** | **Lucien BERNARD** |
| **1999** | **Christian COUTURIER** |
| **2007** | **Jean PARRY** |
| **2009** | **Vincent AKA AKESSE** |
| **2015** | **Serge MAS** |

*Lutteurs sélectionnés olympiques formés ou passés par l'ASM*

| | |
|---|---|
| **Paris 1924** | **Joseph DOMAS** |
| **Londres 1948** | **Edmond FAURE** |
| **Helsinki 1952** | **Edmond et Maurice FAURE** |
| **Melbourne 1956** | **André ZOETE** |
| **Rome 1960** | **André LAMY et André ZOETE** |
| **Tokyo 1964** | **André ZOETE** |
| **Moscou 1980** | **Christophe ANDANSON** |
| **Los Angeles 1984** | **Thierry BOURDIN et Eric BRULON** |
| **Seoul 1988** | **Thierry BOURDIN** |
| **Barcelone 1992** | **Thierry BOURDIN** |
| **Sydney 2000** | **Vincent AKA AKESSE** |
| **Athènes 2004** | **Vincent AKA AKESSE** |
| **Pékin 2008** | **Vincent AKA AKESSE et Audrey PRIETO** |
| **Rio 2016** | **Chakir ANSARI** |

**A suivre**